

Dodatek č. 1

ze dne 27. července 2017 č.j. ČÚZK-08960/2017-22,
kterým se mění

Návod pro správu katastru nemovitostí
ze dne 10. února 2016 č.j. ČÚZK-03030/2016-22

Český úřad zeměměřický a katastrální vydává podle § 3 odst. 1 písm. d) zákona č. 359/1992 Sb., o zeměměřických a katastrálních orgánech, ve znění pozdějších předpisů, tento dodatek č. 1:

Čl. 1

1. V celém textu Návodu se opravují chyby v psaní. Tyto opravy se dále neuvádějí.
2. V Seznamu příloh se doplňuje nová příloha „[12] Porovnání parcel dřívější pozemkové evidence s parcelami katastru nemovitostí“.
3. V bodu 2.1.3.1 se za větu třetí vkládá věta „Je-li v parcele zobrazen obvod budovy nebo obvody více budov, je parcelní číslo umístěno vždy uvnitř obvodu budovy hlavní.“.
4. V bodu 2.1.3.2 se na konci textu věty druhé doplňují slova „a parcelním číslem“.
5. V bodu 4.3.2.1 písmeno d) zní „stavbu, která je součástí liniové stavby (např. stavby pozemních komunikací, stavby dráhy, stavby vedení pro přenos a distribuci elektřin, stavby pro rozvod tepelné energie, stavby plynovodů, produktovodů a ropovodů, stavby vedení elektronických komunikací, stavby vodovodů a kanalizací, vzletové a přistávací dráhy a pohybové plochy letišť, ochranné hráze, odvodňovací a závlahové systémy, plavebního a derivačního kanálu) nebo jiného předmětu, který ze své povahy pravidelně zasahuje více pozemků,“, za písmeno e) vkládá nové písmeno f), které zní „stavbu vodního díla, které je liniovou stavbou, nebo které ze své povahy pravidelně zasahuje více pozemků.“.
6. V bodu 4.5 písmenu c) se za slovo „stavby“ vkládají slova „ , včetně údajů o budově, která je součástí této nemovitosti“.
7. V bodu 4.6 úvodní části ustanovení se za slova „podle §“ vkládají slova „4 odst. 2 a 3 KatZ a §, za písmeno g) vkládá nové písmeno h) které zní „údaj o akademickém titulu, vědecké hodnosti a označení akademického pracovníka vysoké školy titulem docent nebo profesor, požádá-li OFO o jeho zápis.“.
8. V bodu 5.2.2.1.1 písmenu c) se slova „a projednání s vlastníkem“ zrušují, v písmenu d) se na konci písmene tečka nahrazuje čárkou a doplňuje se slovo „nebo“ a vkládá písmeno e), které zní „výsledků pozemkových úprav.“.
9. V bodu 5.2.2.1.3 se na konci textu bodu doplňují slova „nebo v rámci obnovy katastrálního operátu na podkladě výsledků pozemkových úprav“.
10. V bodu 5.2.2.1.4 druhé větě se za slova „pozemků se“ vkládají slova „při zápisu změny druhu pozemku nebo způsobu využití pozemku“.
11. V bodu 5.2.2.2.4 se slova „nebo oprávněného z odvozeného práva“ zrušují.
12. V bodu 5.2.2.2.6 písmenu b) se slova „nebo oprávněného z odvozeného práva“ zrušují.
13. Bod 5.2.2.2.7 se zrušuje.

14. V bodu 5.2.2.3.3 úvodní části ustanovení se za první slovo „pozemek“ vkládají slova „s výjimkou změny druhu pozemku u nezastavěné části zastavěného stavebního pozemku“, v písmenu c) se slova „odst. 2“ zrušují.
15. V bodu 5.2.2.3.7 se na konci písmene d) tečka nahrazuje čárkou a doplňuje písmeno e), které zní „z ovocného sadu na ornou půdu, vinici, chmelnici, zahradu nebo na trvalý travní porost“, v závěrečném textu bodu se slova „nebo jiného oprávněného“ zrušují.
16. V bodu 5.2.2.3.8 se slova „nebo jiného oprávněného“ zrušují.
17. V bodu 5.2.2.3.9 se věta první zrušuje, ve větě nově prvé se slova „zamokřená plocha,“ zrušují, za slova „neplodná půda“ se vkládají slova „ , mez, stráž“ a na konec bodu se doplňuje věta „Změna způsobu využití pozemku umělá vodní nádrž na rybník se zapíše na základě ohlášení vlastníka pozemku, jehož přílohou bude sdělení (potvrzení) orgánu ochrany zemědělského půdního fondu, že se jedná o rybník náležející do zemědělského půdního fondu.“.
18. Za bod 5.2.2.3.11 se vkládá nový bod 5.2.2.3.12, který zní „Způsob využití pozemku plantáž dřevin nebo jeho změna se zapíše do katastru na základě ohlášení vlastníka, jehož přílohou je prohlášení vlastníka podle § 30 odst. 4 **KatV**, že způsob využití pozemku plantáž dřevin nebo jeho změna byl oznámen orgánu ochrany zemědělského půdního fondu nebo Státnímu zemědělskému a intervenčnímu fondu při podání žádosti o dotace podle příslušného předpisu Evropské unie a že je v souladu s tímto způsobem jeho využití užíván.“ a nový bod 5.2.2.3.13, který zní „Změna zemědělského pozemku na druh pozemku vodní plocha nebo ostatní plocha se způsobem využití zamokřená plocha se zapíše do katastru na základě ohlášení vlastníka, jehož přílohou je souhlas orgánu ochrany zemědělského půdního fondu s trvalým odnětím pozemku ze zemědělského půdního fondu.“.
19. V bodu 5.2.2.4.2 se slova „příslušejícího k budově (nádvoří) na zastavěnou plochu a nádvoří“ se nahrazují slovy „v nezastavěné části zastavěného stavebního pozemku na jiný druh pozemku“.
20. Bod 5.2.2.4.3 se zrušuje.
21. V bodu 5.2.2.5.3 se slova „hřbitov, urnový háj“ nahrazují slovem „pohřebiště“.
22. V bodu 5.2.3.1 písmenu a) se za první slovo „fondu“ vkládají slova „o trvalém nebo dočasném odnětí pozemku ze zemědělského půdního fondu“ a na konci textu písmene b) se doplňují slova „o trvalém nebo dočasném odnětí pozemků plnění funkcí lesa“, v písmenu g) se za slova „(§ 16 **HorZ**)“ vkládají slova „a chráněné území pro zvláštní zásahy do zemské kůry (§ 34 **HorZ**)“ a za třetí slovo „území“ se vkládají slova „a chráněné území pro zvláštní zásahy do zemské kůry“.
23. V bodu 5.2.3.3 se slova „podkladem vedle“ nahrazují slovem „obsahem“, za slova „5.2.3.2 i“ se vkládají slova „odkaz na číslo“ a slova „buď přílohou listiny, nebo je v listině pouze odkaz na příslušný **ZPMZ**“ se nahrazují slovem „založen“.
24. Za bod 5.2.3.3 se vkládá nový bod 5.2.3.4, který zní „Způsob ochrany zemědělský půdní fond-dočasně odňato se zapíše k dotčenému zemědělskému pozemku na základě ohlášení vlastníka, jehož přílohou je souhlas (rozhodnutí) orgánu ochrany zemědělského půdního fondu s tím, že se u dotčeného pozemku ponechá i dosavadní způsob ochrany zemědělský půdní fond. Obdobně se postupuje při zápisu způsobu ochrany pozemek určený k plnění funkcí lesa-dočasně odňato, tzn, že se současně u dotčeného pozemku ponechá dosavadní způsob ochrany pozemek určený k plnění funkcí lesa.“.
25. Na konci bodu 5.2.5.7 se doplňuje věta „Údaj o neměřickém záznamu, kterým je vymezen rozsah věcného břemene k části pozemku, se doplní do popisu JPV [obdobně podle § 16 odst. 1 písm. b) **KatV**].“.

26. V bodu 5.3.1.3 písmenu c) se slova „inženýrské sítě“ nahrazují slovy „liniové stavby“ a na konci bodu se tečka nahrazuje čárkou a doplňují písmena e) a f), která znějí „prohlášení vlastníka obdobně podle § 30 odst. 4 KatV obsahující údaj o tom, že jde o stavbu vodního díla, která je liniovou stavbou, nebo která ze své povahy pravidelně zasahuje více pozemků,“ a „prohlášení vlastníka obdobně podle § 30 odst. 4 KatV obsahující údaj o tom, že stavba je stavbou dráhy.“
27. V bodu 5.3.1.5.5 v úvodní části ustanovení se slova „Způsob využití budovy“ nahrazují slovy „Typ stavby budova“, za slovo „jednotkami“ se vkládají slova „(bod 5.3.3)“ a slova „na základě“ se nahrazují slovy „při vkladu vlastnického práva k rozestavěným jednotkám, kdy přílohou návrhu na vklad je vedle příslušné vkladové listiny o vymezení jednotek v nemovitosti i“, v písmenu a) se slovo „stavebního“ nahrazuje slovem „stavební“, v písmenu b) se slovo „smlouvy“ nahrazuje slovem „smlouva“, v písmenu d) se slovo „souhlasu“ nahrazuje slovem „souhlas“, v písmenu f) slovo „vydaného“ nahrazuje slovem „vydané“, v písmenu g) se slovo „vydaného“ nahrazuje slovem „vydané“, v písmenu h) se slovo „souhlasu“ nahrazuje slovem „souhlas“ a na konec bodu se doplňuje text „a prohlášení vlastníka podle § 30 odst. 4 KatV a § 1163 obč. zák. o tom, že dům je v takovém stupni rozestavěnosti, že je již navenek uzavřen obvodovými stěnami a střešní konstrukcí a byty a nebytové prostory, které jsou součástí jednotek, jsou uzavřeny obvodovými stěnami“.
28. V bodu 5.3.2 se na konci textu písmene d) čárka nahrazuje tečkou a písmeno e) se zrušuje.
29. V bodu 5.3.3.2 se za slova „smlouva o výstavbě“ vkládají slova „ , dohoda o zrušení a vypořádání spoluvlastnictví, smlouva manželů o vypořádání společného jmění“.
30. V bodu 5.3.9.2 čtvrté větě se za slovo „Pokud“ vkládají slova „se zápis provádí na základě ohlášení vlastníka a“ a poslední věta odstavce se zrušuje.
31. V bodu 5.3.9.4 se se za slova „Při zápisu“ vkládá slovo „první“.
32. V bodu 5.3.10 písmenu b) se slova „odborné organizace“ nahrazují slovem „orgán“, slovo „která“ se nahrazuje slovem „který“ a v písmenu e) se slova „dobývacích prostor nebo“ zrušují.
33. V bodu 5.4.7.1 písmenu b) se slova čárka za slovem „zřízeno“ zrušuje, text písmene b) „smlouvou vlastníka práva stavby a vlastníka pozemku o zrušení práva stavby“ se označuje jako písmeno ba), na konec textu písmene ba) se vkládá slovo „nebo“, za písmeno ba) se vkládá nové písmeno bb), které zní „jednostranným právním jednáním o zrušení práva stavby v případě, že vlastníkem pozemku i vlastníkem práva stavby se stala po zřeknutí se práva stavby vlastníkem práva stavby nebo na základě převodu práva stavby vlastníku pozemku nebo převodu pozemku vlastníku práva stavby jedna osoba.“, v poslední větě písmene b) se slovo „vázne-li“ nahrazuje slovem „Vázne-li“, za druhé slovo „stavby“ se vkládají slova „podle písmene b). Tato věta tvoří samostatný závěrečný odstavec textu bodu.
34. V bodu 5.5.1.1.3 se slova „§ 6“ nahrazuje slovy „§ 8“.
35. Bod 5.5.1.3.1.6 zní: „List vlastnictví pro bytové spoluvlastnictví v části C obsahuje zápisy věcného břemene (např. služebnosti vedení, chůze, užívání střechy nebo obvodové zdi k umístění reklamy nebo veřejného osvětlení nebo reálného břemene, např. odčerpávání spodní vody, dodávání tepla a teplé vody ve prospěch jiné nemovitosti) zřízeného pouze k nemovitosti, která je v bytovém spoluvlastnictví nebo je společnou částí a v části B1 oprávnění pro nemovitost, která je v bytovém spoluvlastnictví nebo je společnou částí, pokud je realizace práv spojena výhradně s užitnou hodnotou této nemovitosti. V části D list vlastnictví pro bytové spoluvlastnictví obsahuje pouze zápisy JPV „Vlastnictví jednotek“ (kód 55) podle bodu 5.5.1.3.1.5 a upozornění „Vznik společenství vlastníků prokázán“ (kód 192), „Doložení vzniku

- společenství vlastníků do dne“ (kód 223), „Společenství vlastníků založeno podle § 1200 obč.zák.“ (kód 235) „Povinnost prokázat vznik společenství vlastníků nejpozději“ a dále informaci o založení úplného znění prohlášení vlastníka domu do sbírky listin „Úplné znění prohlášení o vymezení jednotek ve sbírce listin“ (kód 224). Část E listu vlastnictví pro bytové spoluvlastnictví neobsahuje žádné údaje o listinách.“.
36. V bodu 5.5.1.3.1.8 se slova „Jiná věcná práva, omezení a“ nahrazují slovy „Údaje o věcných právech k věci cizí, oprávnění z věcných práv,“, za slovo „poznámky“ se vkládají slova „ , upozornění a další údaje“, slova „podle bodu 5.5.1.3.1.7“ se zrušují, slovo „a“ za slovem „omezení“ se nahrazuje čárkou, za slovo „poznámky“ se vkládají slova „a upozornění, s výjimkou práv podle § 23a odst. 3 **KatV**“ a slovo „které“ se nahrazuje slovem „která“.
37. V bodu 5.5.1.3.2.3 se slova „jediného domu“ nahrazují slovy „jediné věci“.
38. V bodu 5.5.1.3.2.4 v první větě se slovo „domu“ nahrazuje v obou případech slovem „věci“.
39. Bod 5.5.1.3.2.5 zní „Pro údaje v částech B1, C a D listu vlastnictví pro bytové spoluvlastnictví platí obdobně ustanovení bodu 5.5.1.3.1.6.“.
40. V bodu 5.5.1.3.4 se slova „§ 23“ nahrazují slovy „§ 23a“.
41. V bodu 5.5.1.3.4.3 se věta poslední zrušuje.
42. V bodu 5.5.1.3.4.4 se slova „Jiná věcná práva, omezení a“ nahrazují slovy „Údaje o věcných právech k věci cizí, oprávnění z věcných práv,“, za slovo „poznámky“ se vkládají slova „ , upozornění a další údaje“ a na konec textu poslední věty se doplňují slova „s výjimkou práv podle § 23a odst. 3 **KatV**“.
43. Za bod 5.5.1.4.3 se vkládá nový bod 5.5.1.4.4, který zní „V případě, že je nemovitost, která je v bytovém spoluvlastnictví nebo je společnou částí, zatížena věcným břemenem nebo je v její prospěch zřízeno oprávnění z věcného břemene a realizace těchto práv je spojena výhradně s užitnou hodnotou této nemovitosti, ponechá se jejich zápis při zrušení bytového spoluvlastnictví beze změny.“.
- Dosavadní bod 5.5.1.4.4 se označuje jako bod 5.5.1.4.5.
44. V bodu 5.5.1.4.5 se slovo „5.5.1.4.3“ nahrazuje slovem „5.5.1.4.4“.
45. V bodu 5.5.2.1.1.3 se v první větě za slovo „podle“ vkládá slovo „určeného“, slova „využití jednotky“ se nahrazují slovy „užívání bytu nebo nebytového prostoru“ a na konec první věty se vkládají slova „a doloženého kolaudačním souhlasem, oznámením o záměru započít s užíváním jednotky se souhlasem stavebního úřadu, kolaudačním rozhodnutím apod“, ve druhé větě se slovo „vkladem“ nahrazuje slovy „jako změna jiného údaje“.
46. V bodu 5.5.2.1.3.1 se na konci písmene c) tečka nahrazuje slovem „a“ a doplňuje se písmeno d), které zní „v případě, že výstavbou dotčené jednotky v domě jsou zatíženy, i předchozí souhlas oprávněné osoby z věcného práva (§ 1169 odst. 1 **ObčZ**).“.
47. V bodu 5.5.3.1.1.1 písmeno e) se za první slovo „SJM“ vkládají slova „nebo o změně rozsahu“ a za slovo „vypořádání“ se vkládají slova „nebo o zúžení“.
48. V bodu 5.5.3.1.3.2 se slova „podíl. spoluvl. (§ 1164 odst. 2 **ObčZ**)“ (kód 101-231) nebo „Rozsudek soudu o zrušení a vypořádání podíl. spoluvl. (§ 1164 odst. 2 **ObčZ**)“ nahrazují slovy „spoluvlastnictví se vznikem jednotek“ (kód 101-745) nebo „Rozsudek soudu o zrušení a vypořádání podílového spoluvlastnictví (kód 123-117)“.
49. V bodu 5.5.3.1.4.2 se za druhé slova „SJM“ vkládají slova „se vznikem jednotek“, slova „odst. 2“ se zrušují, první slovo „232“ se nahrazuje slovem „746“ a druhé slovo „232“ se nahrazuje slovem „125“.

50. Bod 5.5.3.3.3 se zrušuje.
51. Bod 5.6.6 s nadpisem „Akademické tituly“ zní „Akademické tituly, vědecké hodnosti a označení akademického pracovníka vysoké školy titulem docent nebo profesor se v katastru evidují na základě ohlášení vlastníka nebo jiného oprávněného. Za ohlášení se považuje, i pokud tato osoba uvede titul v návrhu na vklad jako navrhovatel. Udělení akademického titulu, vědecké hodnosti a označení akademického pracovníka vysoké školy titulem docent nebo profesor se nedokládá. Výmaz se provede na základě ohlášení vlastníka nebo jiného oprávněného.“.
52. V bodu Bod 6.2.2.5.6.2 se slova „dříve než společně se zápisem vypořádání SJM; výjimkou je situace, kdy je výsledek dědického řízení závazný i pro pozůstalého manžela“ se nahrazují slovy „do katastru, pokud z odůvodnění rozhodnutí o dědictví vyplývá, že v rámci řízení byl vznik podílového spoluvlastnictví bývalých manželů zjištěn a potvrzen s náležitostmi podle § 66 odst. 2 písm. c) – f) **KatV**“.
53. V bodu 6.2.2.7.1 se slova „2, 9 nebo 11“ nahrazují slovy „25 (pro OFO) nebo 26 (pro OPO)“.
54. Na konci bodu 6.2.2.8 se doplňuje věta „Majetek zahrnutý do podfondu se do katastru nemovitostí запиše na základě potvrzení akciové společnosti s proměnným základním kapitálem o zahrnutí části jmění společnosti do podfondu (kód listiny 844).“.
55. V bodu 6.2.2.13 se ve větě druhé za slovo „právo“ vkládají slova „ani jiné věcné právo“ a ve větě třetí za slovo „právo“ vkládají slova „nebo jiné věcné právo“, slova „ponechá se vlastnické právo zapsáno v katastru s tím, že se k rozhodnutí v navázaném řízení připojí i usnesení o odložení vykonatelnosti rozhodnutí (viz bod 8.1.3)“ se nahrazují slovy „bude původní zápis vlastnického nebo jiného věcného práva obnoven [§ 67 odst. 6 písm. b)]“.
56. Za bod 6.3.2.5.3 se vkládá nový bod 6.3.2.5.4, který zní „Současně s výmazem zástavního práva, na které je podzástavní právo navázáno, se bez návrhu vymaže i toto podzástavní právo a všechna práva, poznámky, informace a další údaje zapsané k předmětnému podzástavnímu právu. Oprávněnému z podzástavního práva, které bylo v důsledku výmazu zástavního práva vymazáno z katastru, se oznámí, že podzástavní právo bylo z katastru vymazáno v důsledku výmazu zástavního práva.“.
57. V bodu 6.3.2.6.1.4 se slova „ke všem jednotkám v nemovitosti a současně i“ nahrazují slovem „pouze“ a poslední věta odstavce se zrušuje.
58. Bod 6.3.2.6.1.5 se zrušuje.
59. V bodu 6.3.2.10.5 se na konci textu bodu doplňují slova „ , o kterém zvláštní právní předpis stanoví, že se zapisuje do katastru nemovitostí“.
60. V bodu 6.3.2.10.6 se slovo „a“ nahrazuje čárkou a na konci textu bodu se vkládají slova „a předkupního práva podle § 61 odst. 1 **OchrPřKr**“.
61. V bodu 6.3.2.12.2 se čárka zruší a za slova „(kód 187)“ se vkládají slova „nebo JPV „Výhrada práva zpětné koupě zcizitelná“ (kód 263)“.
62. V bodu 6.3.2.12.3 se v poslední větě slova „ , nebo skutečnost, že výhrada práva zpětné koupě byla ujednána jako zcizitelná, pokud bylo takto ujednáno“ zrušují.
63. V bodu 6.3.2.20.8.1 se všechna slova „rejstříku“ nahrazují slovem „Rejstříku“ a za druhé slovo „zástav“ se vkládají slova „ , nebo na základě výpisu z Rejstříku zástav, který obsahuje údaje podle § 66 odst. 2 písm. b) až d) **KatV**“.
64. Na konci bodu 6.3.2.20.8.2 se doplňuje věta „Přibyla-li k již zastavenému závodu další nemovitost, eviduje se u ní jako údaj o pořadí zástavního práva vzniklého zastavením závodu doba vzniku vlastnického práva k této nemovitosti.“.

65. V bodu 6.3.3.1 písmenu m) se „slova ve věcech trestních“ zrušují, v písmenu y) se slova „(kód 204)“ nahrazují slovy „(kód 203)“, v písmenu z) se slova „(kód 205)“ nahrazují slovy „(kód 204)“, doplňuje se písmeno mm), které zní „Vzdání se předkupního práva spoluvlastníka (280)“, doplňuje se písmeno nn), které zní „Podán návrh na zřízení exekutorského zástavního práva (kód 252)“, a doplňuje se písmeno oo), které zní „Odklad oddělení ze spoluvlastnictví (kód 205).“.
66. V bodu 6.3.3.2 úvodní části ustanovení se za slova „vazbou k“ vkládají slova „ „K nem“ a s vazbou k“, slova „(zprostředkovaná vazba „K nem.“)“ se zrušují a v odstavci na konci textu bodu se slova „ „, poznámky o závazku nezajistit zástavním právem ve výhodnějším pořadí nový dluh a poznámky o závazku neumožnit zápis nového zástavního práva namísto starého“ zrušují.
67. V bodu 6.3.3.3 písmenu e) se slova „ve věcech trestních“ zrušují, za písmeno e) se doplňuje písmeno f), které zní „Zahájení insolvenčního řízení (čl. 29 nařízení EU č.2015/848) (kód 281)“ a v závěru textu bodu se slovo „Pro“ nahrazuje slovem „k“.
68. V bodu 6.3.3.6.4.2 poslední větě bodu se slovo „první“ nahrazuje slovem „druhé“.
69. V bodu 6.3.4.1 se doplňuje písmeno u), které zní „Zajištění pohledávky (kód 260)“, písmeno v) které zní „Podané dovolání ve věci, o které se zapisuje poznámka spornosti (kód 270)“, písmeno w) které zní „Podané dovolání ve věci podle § 23 odst. 1 písm. o) **KatZ** (kód 271)“, písmeno x), které zní „Podaná úst. stížnost ve věci, o které se zapisuje poznámka spornosti (kód 272)“, písmeno y) které zní „Podaná ústavní stížnost ve věci podle § 23 odst.1 písm.o) **KatZ** (kód 273)“, písmeno z), které zní „Podaná žaloba proti rozhodnutí o opravě chyby (kód 274)“, písmeno aa), které zní „Podaná žaloba proti rozhodnutí o námitce proti obnovenému katastrálnímu operátu (kód 275)“, písmeno bb), které zní „Podaná kasační stížnost ve věci opravy chyby (kód 276)“, písmeno cc), které zní „Podaná kasační stížnost ve věci námítky proti obnovenému katastrálnímu operátu (kód 277)“, a písmeno dd), které zní „Pozemek se nachází v dobývacím prostoru (kód 278)“.
70. V bodu 6.3.4.2 se doplňuje písmeno d), které zní „Spojení exekucí ke společnému řízení (kód 259)“,.
71. V bodu 6.3.4.3 písmenu a) se slova „kód 258“ nahrazují slovy „kód 248“ a v písmenu c) se slovo „Manželé“ nahrazuje slovy „MCP: manželé“.
72. Za bod 6.3.4.6 se doplňuje nový bod 6.3.4.7 s nadpisem „Zápis některých upozornění“.
73. Doplnuje se bod 6.3.4.7.1, který zní „Upozornění, že stavba, která je na pozemku téhož vlastníka (např. budovy - stavby a technická zařízení provozně související s liniovými stavbami, budovy, které jsou stavbou dráhy, stavba hráze k ochraně nemovitostí před zaplavením při povodni) není součástí pozemku, ale je samostatná stavba (kód 249) se zapíše současně se zápisem stavby jako samostatné věci. Upozornění se nezapisuje v případě, kdy na pozemku nebo stavbě vážnou práva, která brání spojení stavby s pozemkem.“.
74. Doplnuje se bod 6.3.4.7.2, který zní „Upozornění na podané dovolání nebo žalobu nebo na podanou kasační stížnost se zapíše do katastru na základě ohlášení oprávněného, jehož přílohou je kopie podaného dovolání nebo žaloby nebo kasační stížnosti potvrzené podatelnou příslušného soudu. Upozornění se vymaže na základě rozhodnutí příslušného soudu o odmítnutí nebo zamítnutí žaloby nebo na základě rozhodnutí o zastavení řízení. Upozornění se vymaže bez návrhu v případě, kdy dojde k zápisu změny údajů v katastru v důsledku úspěšného dovolání, žaloby nebo kasační stížnosti.“.
75. Doplnuje se bod 6.3.4.7.3, který zní „Upozornění na stanovený dobývací prostor se zapíše na základě rozhodnutí příslušného obvodního báňského úřadu o stanovení nebo změně dobývacího prostoru, které tento orgán s potřebnými podklady (např. seznam dobývacím prostorem dotčených nemovitostí označených údaji podle katastru) zašle

- příslušnému katastrálnímu úřadu. Upozornění se zruší na základě rozhodnutí příslušného obvodního báňského úřadu o zrušení dobývacího prostoru.“.
76. Doplnuje se bod 6.3.4.7.4, který zní „Upozornění na spornou hranici mezi pozemky (kód 162) se zapíše pouze na základě výsledků zjišťování změn hranic pozemků v případě, kdy mezi vlastníky sousedních pozemků dojde před komisí pro zjišťování hranic k rozporu o průběhu vlastnické hranice.“.
 77. V bodu 6.4.1.2 se slova „peněžním ústavem (Česká spořitelna, a.s.)“ nahrazují slovy „oprávněným, resp. jeho právním nástupcem (Česká spořitelna, a.s., ÚZSVM)“, slova „Českou spořitelnou, a.s.“ se nahrazují slovem „oprávněným“ a slova „České spořitelny, a.s.“ se nahrazují slovem „oprávněného“.
 78. V bodu 6.4.3.1 se slovo „Poznámka“ nahrazuje slovem „Upozornění“ a slova „poznámka vyznačena“ se nahrazuje slovy „upozornění vyznačeno“.
 79. V bodu 6.4.3.2 se slovo „Poznámka“ nahrazuje slovem „Upozornění“ a slovo „poznámka“ se nahrazuje slovem „upozornění“.
 80. V bodu 8.2.6 s nadpisem „Přiřazování listin při obnovení původního stavu“ se za slova „vlastnických práv“ vkládají slova „práv nebo jiných věcných práv“, za slova „veřejné moci“ se vkládají slova „ , nebo odložení právní moci nebo vykonatelnosti rozhodnutí, které bylo podkladem zápisu“, a za slovo „vlastnického“ se vkládají slova „nebo jiného věcného“.
 81. Bod 8.2.9.7 se zrušuje.
 82. V bodu 9.2.3 na konci textu odstavce se slova „obsahu dokumentu“ nahrazují slovem „dokument“.
 83. V bodu 11.1.2 písmenu b) se slova „projevu vůle“ nahrazují slovy „pravosti podpisu“ a slova „v zástavní smlouvě“ se nahrazují slovy „při zřízení zástavního práva a souvisejících oprávnění sjednaných ve prospěch zástavního věřitele na téže listině“.
 84. V bodu 11.1.3 na konci textu odstavce se slova „v zástavní smlouvě se nezkoumá“ nahrazují slovy „při zřízení zástavního práva a souvisejících oprávnění sjednaných ve prospěch zástavního věřitele na téže listině katastrální úřad nezkoumá“.
 85. Za bod 12.1.1 se vkládá nový bod 12.1.2, který zní „Cílem revize je zajištění co největšího souladu údajů katastru nemovitostí se skutečným stavem, a to ověřením skutečného stavu přímo v terénu. Cílem revize není řešení nesouladů, které je možné odstranit jiným způsobem, např. převzetím ze ZR.“.
 86. Za bod 12.1.2 se vkládá nový bod 12.1.3, který zní „Zjištěné změny se vyznačí červeně v kopii katastrální mapy a zaznamenají se v příloze protokolu o výsledku revize. Každá zjištěná změna se zaznamenává v samostatné příloze [4] s výjimkou situací, kdy tyto změny spolu bezprostředně souvisí, například sloučení parcel v důsledku změny druhu pozemku.“.
- Dosavadní body 12.1.2 až 12.1.4 se označují jako body 12.1.4 až 12.1.6.
87. Body 12.1.4 až 12.1.6 se zrušují.
 88. Bod 12.3 se zrušuje.
Dosavadní bod 12.4 se označuje jako bod 12.3.
 89. V bodu 12.3.2.1 se věta poslední bodu zrušuje.
 90. V bodu 12.3.2.2 se za větu druhou vkládají věty třetí a čtvrtá, které zní „Z důvodu zjištění, zda navrhované sloučení není v rozporu s územním nebo regulačním plánem, se předá návrh na sloučení úřadu územního plánování k vyjádření. V případě vyjádření úřadu územního plánování, že navrhované sloučení není v rozporu s územním plánem nebo s regulačním plánem, nebo v případě, že se úřad územního plánování ve lhůtě 30

dnů nevyjádří, provede katastrální úřad sloučení parcel. Souhlas stavebního úřadu se sloučením parcel se v těchto případech nevyžaduje.“, za pátou větu se vkládá věta šestá, která zní „Údaje o neměřickém náčrtu se v takovém případě doplní do popisu příslušného JPV.“ a věta sedmá se zrušuje.

91. V bodu 12.3.2.3 se na konci textu odstavce slova „(bod 12.1.2 nebo 12.1.3). Není-li ke změně údajů o pozemku nutno doložit listinu (bod 5.2), postupuje se podle bodu 12.1.2, v opačném případě se postupuje podle bodu 12.1.3“ zrušují.
92. V bodu 12.3.2.4 se za slova „v katastru („ vkládá slovo „např.“.
93. V bodu 12.3.3 s nadpisem „Mapové značky“ se slova „Z katastrální mapy“ nahrazují slovy „V katastrální mapě“.
94. V bodu 12.3.4.2 se poslední věta zrušuje.
95. V bodu 12.3.5.2 se slova „nebo správním deliktu“ a slova „či správním deliktu“ zrušují.
96. V bodu 12.3.6 jeho nadpis zní „Údaje o budovách“ a slova „Seznam budov s čísly popisnými a budov s čísly evidenčními“ se nahrazují slovy „Údaje o budovách“.
97. V bodu 12.3.8 jeho nadpis zní „Zhušťovací body, podrobné polohové a výškové bodové pole“ a slova „PPBP [podle § 43 odst. 5, písm. h) **KatV**]“ se zrušují.
98. Za bod 12.3.9.3 se vkládá nový bod 12.4, který zní:

12.4 Způsob provádění revize

Revize musí být prováděna tak, aby zjištěné nesoulady, k jejichž odstranění není třeba předkládat výsledky zeměměřických činností, nebo listiny, anebo takové listiny je možné nahradit ve spolupráci s dalšími orgány veřejné moci, které jsou podle katastrálního zákona povinny potvrdit, že zjištěné údaje týkající se jejich působnosti odpovídají skutečnosti, byly odstraňovány z moci úřední.

12.4.1 Činnosti před zahájením revize

- 12.4.1.1 Ve spolupráci s krajským úřadem se v rámci územní působnosti katastrálního úřadu informují obce a další zainteresované úřady či subjekty (např. správa a údržba silnic) o dlouhodobém záměru Úřadu v oblasti revizí katastru, způsobu provádění revize a předpokládané potřebě součinnosti. V rámci spolupráce by mělo dojít i k dohodě na způsobu předávání informace o plánu revizí na každý rok směrem k obcím a případně v nezbytném předstihu zasílání tohoto plánu.
- 12.4.1.2 Před zahájením revize v konkrétní lokalitě se kontaktují příslušné orgány veřejné moci, upřesní se s nimi harmonogram prací a dohodnou se detailní postupy v rámci požadované součinnosti, o čemž se pořídí zápis.
- 12.4.1.3 Revize údajů katastru se provádí v katastrálním území nebo v jeho části, které stanoví katastrální úřad. Oznámení o konání revize se obci, stavebnímu úřadu, úřadu územního plánování a orgánu ochrany zemědělského půdního fondu, na jejichž území bude revize probíhat, zašle minimálně dva měsíce předem. Obec se požádá o vyhlášení doby konání revize způsobem v místě obvyklým.

12.4.2 Přípravné činnosti

- 12.4.2.1 Podklady pro revizi jsou zejména:
 - a) soupis parcel,
 - b) seznam vlastníků a jiných oprávněných,

- c) seznam budov včetně interních reklamací z porovnání údajů ISKN a RÚIAN,
- d) katastrální mapa,
- e) dokumentace místního a pomístního názvosloví,
- f) protokol „ZDŘ“,
- g) geodetické údaje o bodech bodových polí,
- h) ortofoto.

12.4.2.2 S využitím ortofota a pochůzkou v terénu se zjistí nesoulady, které se zaznamenají do přílohy protokolu o výsledku revize podle 12.1.3.

12.4.3 Projednání zjištěných změn

12.4.3.1 Na základě zjištění podle 12.4.2.2 se v případě potřeby projednají způsoby odstranění nesouladů se stavebním úřadem a dalšími orgány veřejné moci.

12.4.3.2 Po projednání s orgány veřejné moci se zjištěné změny projednají s vlastníky. Pokud se vlastníky, u kterých je možné předpokládat, že se zdržují na adrese v revidovaném katastrálním území, nepovede zastihnout na této adrese, osloví se výzvou k projednání vloženou do poštovní schránky nebo předanou jiným vhodným způsobem. Pokud vlastník na výzvu nereaguje, vyzve se k projednání písemnou pozvánkou. Místo konání tohoto projednání se zváží s přihlédnutím ke konkrétním okolnostem, a to tak, aby byli vlastníci co nejméně zatěžováni. Vlastník v příloze [4] potvrdí svým podpisem, že byl seznámen se zjištěnou změnou.

12.4.4 Výsledek revize

Výsledkem revize jsou přílohy protokolu o výsledku revize [4], ve kterých jsou zapsány jednotlivé nesoulady. Přílohy protokolu o revizi mohou obsahovat nesoulady:

- a) doložené příslušnou listinou, včetně geometrického plánu, nebo takové, kdy listina není pro zápis třeba,
- b) nedoložené příslušnou listinou.

V případě nesouladu podle bodu a) slouží příloha protokolu o výsledku revize [4] jako podklad pro zápis změny do dosavadního katastrálního operátu.

99. V bodu 12.5.1 se slovo „9“ nahrazují slovem „6“ a poslední věta odstavce se zrušuje.

100. V bodu 12.5.2 se za slovo „revize“ vkládají slova „podle 12.4.4 a), listina „Protokol o „Protokol o výsledku revize katastru-příloha protokolu (§ 43 kat.vyhl.)“ (kód 116-848),“ slovo „předají“ se nahrazuje slovem „předávají“, za slovo „operátu“ se vkládají slova „postupně, a to bezodkladně po projednání s vlastníkem nebo po doložení příslušných listin,“ a slova „při ukončení revize údajů“ se nahrazují slovy „však před ukončením revize katastru“.

101. Za bod 12.5.2 se vkládá nový bod 12.5.3, který zní:

12.5.1 Nesoulady nedoložené listinou do ukončení revize

12.5.3.1 Zjištěné nesoulady, které nebyly ve stanovené lhůtě doloženy příslušnými listinami, se zapisují do řízení „ZDŘ“, které se navazuje na řízení „RO“, a které se zpravidla zakládá jedno pro konkrétní list vlastnictví. V řízení „ZDŘ“ se zaznamenávají nemovitosti, kterých se nesoulad týká, popis nesouladu, dohodnuté způsoby odstranění nesouladů a účastníci, jichž se konkrétní nesoulad týká.

- 12.5.3.2 Pro účely zveřejnění informace o neodstraněném nesouladu na internetových stránkách Úřadu se využije funkčnost ISKN pro vytváření JPV. Navázáním na řízení „ZDR“ se založí řízení „Z“ s typem předmětu řízení „Nesoulad“ (kód 96). Pro jednotlivé typy nesouladů v rámci listu vlastnictví se vytvoří JPV „Nesoulad druhu pozemku se skutečným stavem“ (kód 265), „Nesoulad způsobu využití pozemku se skutečným stavem“ (kód 266), „Nesoulad způsobu využití stavby se skutečným stavem“ (kód 267), „Nesoulad zobrazení obvodu budovy se skutečným stavem“ (kód 268), nebo „nesoulad se skutečným stavem – nezapsaná stavba“ (kód 279). Pro případy, kdy není možné vystihnout nesoulad uvedenými texty, je možné použít JPV „Nesoulad se skutečným stavem“ (kód 269) a popis nesouladu doplnit do popisu JPV. JPV se vytváří s vazbou „K nem.“. Tyto JPV se nezobrazují na výpisech z listu vlastnictví.
- 12.5.3.3 Pokud jsou poté předloženy příslušné doklady k odstranění nesouladu, naváže se na řízení „ZDR“ řízení „V“ nebo „Z“, popřípadě „OR“, podle povahy dokladů, které odstraňují nesoulad. V rámci odstranění nesouladu se provede i výmaz JPV vytvořeného podle bodu 12.5.3.2. Po odstranění všech nesouladů evidovaných v rámci řízení „ZDR“ se řízení „ZDR“ ukončí.
- 12.5.3.4 Při zjištěném nesouladu je možné prověřit, zda se vlastník tím, že včas neohlásil změnu údajů katastru podle § 37 odst. 1 písm. d) KatZ, a nedoložil všechny podklady pro jejich zápis ani poté, kdy byl vyzván k odstranění nesouladů, nedopustil již přestupku, v takovém případě se o této skutečnosti učiní zápis do protokolu „ZDR“. Jsou-li dány zákonné důvody, zahájí se řízení o přestupku (§ 57 odst. 2 KatZ). Založí se řízení „P“, které se naváže na řízení „ZDR“ (v němž byla osoba vyzvána k odstranění nesouladů).

Dosavadní bod 12.5.3 se označuje jako bod 12.5.4.

102. V bodu 12.5.4 se nadpis odstavce „Výsledky revize“ nahrazuje nadpisem „Výsledný elaborát“, v úvodu ustanovení odstavce se slova „Výsledky revize jsou“ nahrazují slovy „Výsledný elaborát obsahuje“, vkládá se nové písmeno a), které zní „oznámení o zahájení revize“, dosavadní písmena a) až g) se označují jako písmena b) až h), v písmenu b) se slovo „přílohou“ nahrazuje slovem „přílohami“, v písmenu g) se slovo „PBPP“ nahrazuje slovy „bodech bodových polí“, v písmenu h) se slova „o PBPP“ zrušují, doplňuje se písmeno i), které zní „oznámení o ukončení revize“. V posledním neoznačeném odstavci bodu se slova „Výsledky revize“ nahrazují slovy „Výsledný elaborát“ a za slovo „dokumentaci se vkládají slova „ , sbírce listin“.
103. Za bod 12.5.4 se vkládá nový bod 12.5.5, který včetně nadpisu zní:

„12.5.5 Ukončení revize

Revize katastru se považuje za ukončenou v okamžiku doložení všech zjištěných nesouladů nebo v okamžiku založení všech řízení „ZDR“ podle bodu 12.5.3. Ukončení revize se vyznačí ukončením protokolu „RO“.

104. V bodu 14.3.2.1 se věta druhá zrušuje.
105. V bodu 14.3.3.1 se ve větě třetí za slovo „plánu“ vkládají slova „spolu s protokolem o ověření elektronického podpisu“.
106. Bod 14.3.3.2 se zrušuje.
107. V bodu 14.4.1.2 se za slova „pozemku, se“ vkládají slova „na vytyčených lomových bodech s kódem kvality 3 až 5 označených hraničními znaky vyznačí“, následující slovo „vyznačí“ se zrušuje a slova „na vytyčených lomových bodech označených hraničními znaky“ se zrušují.

108. V bodu 14.5.1.2 písmenu f) se za slovo „polohopisu“ vkládají slova „(např. budovy, která je hlavní stavbou na pozemku, viz bod 3.1.2.2)“.
109. V bodu 14.5.2.1 se na konci odstavce doplňuje věta „Bránila-li by sloučení parcel skutečnost, že k jedné z parcel je evidována služebnost v rozsahu celé této parcely, obsahuje neměřický záznam pro sloučení parcel rovněž vymezení rozsahu této služebnosti k části pozemku.“.
110. Za bod 15.1.11.4 se vkládá nový bod 15.1.11.5, který zní „V katastrálních územích nebo v jejich částech, ve kterých je zcela odstraněno evidování pozemků zjednodušeným způsobem, lze v odůvodněných případech, pokud jsou údaje požadovány v rámci součinnosti stanovené právním předpisem, poskytnout orientační porovnání popisných informací o parcelách dřívějších pozemkových evidencí se stavem parcel katastru nebo porovnání popisných informací o parcelách katastru s posledním dochovaným stavem dřívějších pozemkových evidencí. Ukázka porovnání parcel je v příloze [12].“.
111. V bod 16.2.4 se slova „tétož katastrálního úřadu“ zrušují, slovo „kterému“ se nahrazuje slovem „které“, slova „byl návrh doručen a které“ se zrušují, za slovo „vede“ se vkládají slova „podle čl. 4 a 5 **JŘ**“ a poslední věta bodu se zrušuje.
112. Bod 16.2.5 se zrušuje.
113. V bodu 16.3.6 se slovo „obdobě“ nahrazuje slovem „obdobně“.
114. V příloze č. 3 ve vysvětlivkách se u písmene „K“ písmene b) se slovo „ , nebo“ zrušuje, u písmene „O“ se slovo „ , nebo“ zrušuje, části „Podklady pro zápis změny způsobu využití pozemku do katastru nemovitostí“ u kódu 11 se ve sloupci „Podklady pro zápis změny“ za slovo „P“ doplňují slova „nebo „W případně spolu s J při současné změně zemědělského pozemku na druh pozemku vodní plocha nebo ostatní plocha“, u kódu 12 se za slova „pouze H“ doplňují slova „nebo W“, u kódu 13 se za slova „zbytku zdiva“ doplňují slova „ , nebo W“, u kódu 21 se ve sloupci „Název“ nahrazují slova „hřbitov, urnový háj“ slovem „pohřebiště“, ve sloupci „Zkráceně“ se slova „hřbitov-urn. háj“ zrušují, ve sloupci „Význam“ se slova „Hřbitov, urnový háj.“ nahrazují slovem „Pohřebiště veřejné a neveřejné“, kód 24 se zrušuje, doplňuje se kód 30, u kterého se do sloupce „Název“ doplňují slova „mez, stráž“, do sloupce „Význam“ se doplňují slova „Mez, stráž, úvoz, příkop“, do sloupce „Kód druhu p.“ se doplňují slova „2 až 11 a 14“ a do sloupce se doplňují slova „Podklady pro zápis změny“ se doplňují slova „**P nebo W**“. Ve vysvětlivkách k části „Podklady pro zápis změny způsobu využití pozemku do katastru nemovitostí“ se u písmene „V“ doplňují slova „*v případě, že údaje o způsobu využití pozemku dobývací prostor jsou v katastru dosud evidovány podle vyhlášky č. 357/2013 Sb., ve znění účinném přede dnem nabytí účinnosti vyhlášky č. 87/2017 Sb.; na základě uvedeného rozhodnutí se zruší údaj o způsobu využití pozemku dobývací prostor a v případě, že se jedná o změnu dobývacího prostoru a dobývací prostor stále trvá, запиše se stanovení dobývacího prostoru již formou upozornění podle § 21 odst. 1 písm. k) KatV*“.

115. Příloha č. 4 zní:

Příloha č. [4]: PŘÍLOHA PROTOKOLU O VÝSLEDKU REVIZE

Příloha protokolu o výsledku revize údajů katastru nemovitostí č. 2

strana 1/2

List vlastnictví č. 120

Vlastník (jiný oprávněný):

Pořadí	Jméno a příjmení (název) Místo trvalého pobytu (sídlo)	Identifikátor (datum narození, číslo)	Podíl
1.	Jan Novák, Nad lesním divadlem 115/14, Braník, 14000 Praha 4	650456/1234	1/3
2.	Jan Novák, Nad lesním divadlem 115/14, Braník, 14000 Praha 4	390521/2345	1/3
3.	ABC s r.o., č. p. 1, 33033 Úlice	25596641	1/3

Zjištěné změny údajů katastru nemovitostí podle § 43 odst. 8 vyhlášky č. 357/2013 Sb. o katastru nemovitostí (katastrální vyhláška)

Při revizi katastru v katastrálním území **Úlice** obce **Úlice** byl zjištěn nesoulad údajů katastru se skutečným stavem:

pozemková parcela 613/3 (druh pozemku zahrada) je současně užívána jako jeden celek společně s pozemkovou parcelou 613/4 s evidovaným druhem pozemku zahrada, parcely budou sloučeny do pozemkové parcely 613/4.

Vyjádření nebo potvrzení orgánů veřejné moci ke zjištěným nesouladům

Navržené sloučení parcel není v rozporu s územním plánem.

Dne: 24. 2. 2017

Razítko:



Podpis:

Záznamy katastrálního úřadu ke zjištěným nesouladům

- Změna pro zápis do katastru nemovitostí nevyžaduje doložení listinou.
 Změna byla doložena listinou, potřebnou pro zápis změny do katastru nemovitostí:

- Vlastník byl vyzván k doložení listiny potřebné pro zápis změny do katastru nemovitostí v termínu do:

Upozornění !

V případě, že vlastník ve stanovené lhůtě listinu katastrálnímu úřadu nepředloží, bude změna zapsána do záznamu pro další řízení. Informace o neodstraněném nesouladu bude zveřejněna na internetových stránkách Úřadu.

*Změna bude zapsána v katastru nemovitostí.

(* Nehodíci se škrtněte)

Vlastník (jiný oprávněný) byl seznámen s obsahem této přílohy protokolu o výsledku revize údajů katastru nemovitostí.

Pořadí	Jméno a příjmení (název)	Průkaz totožnosti	Podpis	Dne
1.	Jan Novák	OP 123456789		8. 3. 2017
2.	Jan Novák	Plná moc pro Jana Nováka r.č. 650456/1234.		8. 3. 2017
3.	ABC s r.o.	OP 987654321 Jaroslav Malý		9. 3. 2017

Dne: 9. 3. 2017

.....
podpis oprávněné úřední osoby, popř. osoby,
která byla pověřena sepsáním protokolu

Další záznamy katastrálního úřadu ke zjištěným nesouladům

Neměřický záznam pro sloučení parcel č. 686.

Dne: 13. 3. 2017



List vlastnictví č. 213

Vlastník (jiný oprávněný):

Pořadí	Jméno a příjmení (název) Místo trvalého pobytu (sídlo)	Identifikátor (datum narození,	Podíl
1.	Štika Ladislav, Komenského 142, 27351 Svárov	830406/4444	

Zjištěné změny údajů katastru nemovitostí podle § 43 odst. 8 vyhlášky č. 357/2013 Sb. o katastru nemovitostí (katastrální vyhláška)

Při revizi katastru v katastrálním území Úlice obce Úlice byl zjištěn nesoulad údajů katastru se skutečným stavem:

pozemková parcela 420/2, druh pozemku orná půda byl v terénu změněn na trvalý travní porost.

Vyjádření nebo potvrzení orgánů veřejné moci ke zjištěným nesouladům

Údaje o výsledku revize odpovídají skutečnosti.

Dne: 24. 2. 2017

Razítko:



Podpis:

Záznamy katastrálního úřadu ke zjištěným nesouladům

- Změna pro zápis do katastru nemovitostí nevyžaduje doložení listinou.
 Změna byla doložena listinou, potřebnou pro zápis změny do katastru nemovitostí:

- Vlastník byl vyzván k doložení listiny potřebné pro zápis změny do katastru nemovitostí v termínu do:

Upozornění !

V případě, že vlastník ve stanovené lhůtě listinu katastrálnímu úřadu nepředloží, bude změna zapsána do záznamu pro další řízení. Informace o neodstraněném nesouladu bude zveřejněna na internetových stránkách Úřadu.

~~*Změna bude zapsána v katastru nemovitostí.~~

(* Nehodící se škrtněte)

Vlastník (jiný oprávněný) byl seznámen s obsahem této přílohy protokolu o výsledku revize údajů katastru nemovitostí.

Pořadí	Jméno a příjmení (název)	Průkaz totožnosti	Podpis	Dne
1.	Štika Ladislav	OP 345698741		13. 3. 2017

Dne: 13. 3. 2017

.....
 podpis oprávněné úřední osoby, popř.
 osoby, která byla pověřena sepsáním
 protokolu

Další záznamy katastrálního úřadu ke zjištěným nesouladům

Vlastník sdělil, že se jedná o dočasné zatravnění pozemku, dosud evidovaný druh pozemku nebude v katastru nemovitostí změněn.

116. V příloze č. 5 vzoru 1 se výkaz dosavadního a nového stavu údajů katastru nahrazuje novým:

VÝKAZ DOSAVADNÍHO A NOVÉHO STAVU ÚDAJŮ KATASTRU NEMOVITOSTÍ																		
Dosavadní stav				Nový stav														
Označení pozemku parc. číslem	Výměra parcely		Druh pozemku Způsob využití	Označení pozemku parc. číslem	Výměra parcely		Druh pozemku Způsob využití	Typ stavby Způsob využití	Způs. určení výměr	Porovnání se stavem evidence právních vztahů								
	ha	m ²			ha	m ²				Díl přechází z pozemku označeného v katastru nemovitost	dřívější poz.	Číslo listu vlastnictví	Výměra dílu		Označení dílu			
												ha	m ²					
263	21	28	ostat. pl.	263	25	75	ostat. pl.		0	263	495	21	28	celá				
			jiná plocha				jiná plocha			262					495	4	14	celá
										259					495		33	celá
												25	75					
262	4	14	ostat. pl. jiná plocha	zaniká														
259		33	zast. pl. zbořeniště	zaniká														
	25	75			25	75												

117. V příloze č. 5 vzoru 5 se grafické znázornění nahrazuje novým:

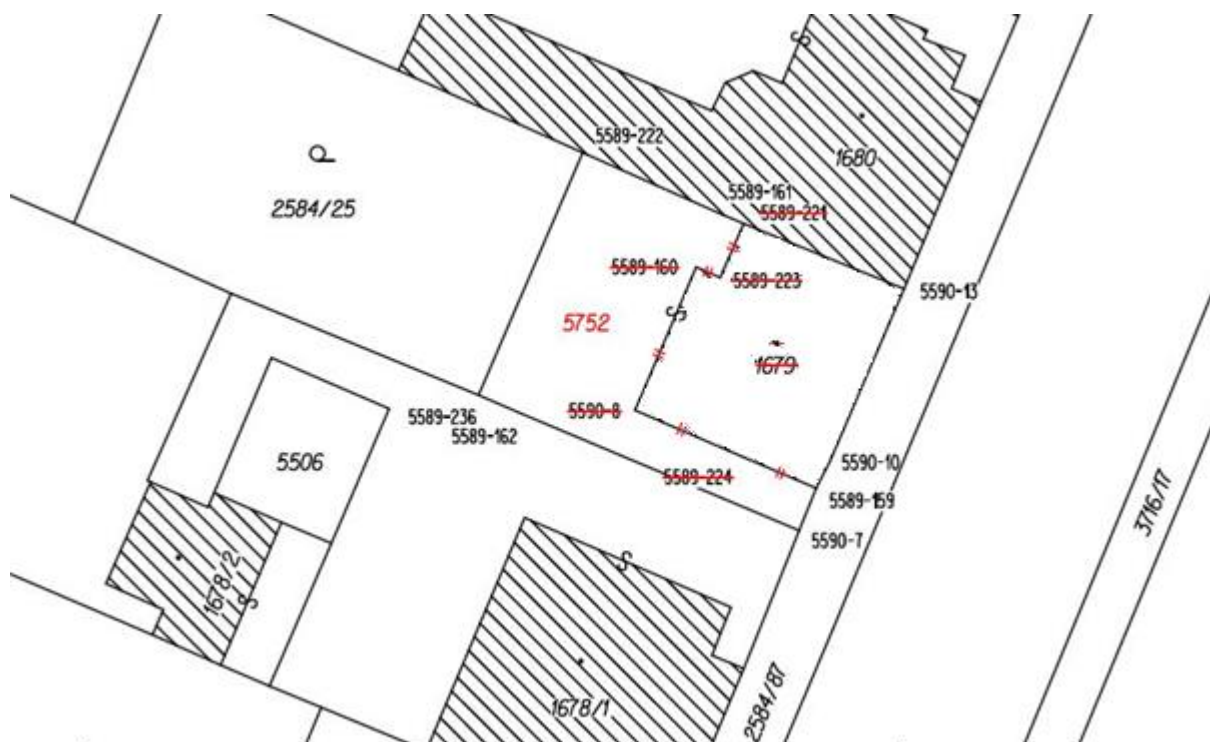

Čl. 2

118. Doplňuje se příloha č. 12, která zní:

Příloha č. [12]: *POROVNÁNÍ PARCEL DŘÍVĚJŠÍ POZEMKOVÉ EVIDENCE S PARCELAMI KATASTRU NEMOVITOSTÍ*

POROVNÁNÍ PARCEL

dřívější pozemkové evidence s parcelami katastru nemovitostí

Katastrální úřad pro Středočeský kraj

Katastrální pracoviště Příbram

Okres Příbram

Obec Suchdol

Dřívější pozemkovou evidencí je pozemkový katastr

ÚDAJE DŘÍVĚJŠÍ POZEMKOVÉ EVIDENCE		ÚDAJE KATASTRU NEMOVITOSTÍ	
Katastrální území Liha		Katastrální území Liha	
Knihovní vložka *) příděl*)	Parcelní číslo	Parcelní číslo	Poznámka
18	101	č. 243	
		č. 244	
18	102	č. 243	
		č. 244	
18	103	č. 243	
		č. 244	
		č. 245	
		č. 246	

*) nehodící se škrtně

Vyhotovil dne: Kalich 26. 07. 2017

Tento dodatek nabývá účinnosti **dnem 15. srpna 2017.**

Ing. Karel Štencel
místopředseda